PICTORIAL SHANGHAI

民國二十年十月六日

中華郵政特准掛號立劵之報紙

# 上海畫報

甲種每張大洋四分乙種二分八厘

◀每三日出一張▶

第七四八期

■愛國女校校花梁玉珍女士■

（葉長烈攝贈）

▲廣告刊例

新聞欄中（兩號）中縫欄內分四格每格每次八元半格起碼

封面廣告每格每次六元計十五字高十九字闊半格起碼

[illegible]

▲本報價目

甲種每月[illegible]郵費大洋四角五分三個月大洋一元二角五分半年二元五角全年大洋五元乙種全年二元半年一元郵票以一分為限以上不[illegible]九五折算 館址上海望平街二七九號

▲本報分甲乙二種甲種銅版紙印專供定閱者乙種捲筒紙印另售▼

## 上海畫報出版部書目

■畢倚虹作

| | |
|---|---|
| 黑暗上海 六册 | 四元 |
| 犧牲 | 四角 |
| 情波記 | 二角 |

■瀫六山房作

| | |
|---|---|
| 九尾龜十二册 | 七元二角 |

■包天笑作

| | |
|---|---|
| 非小說 | 一元 |
| 黑海銀燈 | 八角 |
| 慧琴小傳 | 一元 |
| 降城痛語 | 二角 |
| 未來世界 | 四角 |

■李涵秋作

| | |
|---|---|
| 涵秋筆記二册 | 一元二角 |
| 琵琶怨 | 二角 |
| 雌蝶影 | 四角 |
| 雙花記 | 二角 |
| 雙鵑血 | 五角 |
| 瑤瑟夫人 | 三角 |

■陳冷血作

| | |
|---|---|
| 俠客談 | 四角 |

■張秋蟲作

| | |
|---|---|
| 銀海新潮 | 四角 |

■龐獨笑作

| | |
|---|---|
| 紅脂識小錄 | 六角 |

■張丹斧作

| | |
|---|---|
| 拆白黨 | 三角 |

■葉楚傖作

| | |
|---|---|
| 新小說 | 八角 |

■沈泊塵作

| | |
|---|---|
| 百美圖 | 一元二角 |

凡訂閱本報者。皆得按照報費之多寡。選取上列書籍。

## 本報特啟

本報自九月九日起。添聘名記者多人。按期撰稿。煥然改觀。九日及十二日兩期。無論訂閱零售。概用銅版紙。並不加價。十五日起。則直接訂閱者。方能得此最優美之銅版紙。餘則改用捲筒報紙。但購報紙印刷者。特別減輕定價。銅版紙全年國幣五元。報紙祇須二圓。並各贈本報出版部書券五元二元不等。使諸君獲意外之利益。惟贈劵本埠至國慶日止。外埠十月底止。

八大名家合作

## 小說晶

芥塵署耑

余空我　周瘦鵑　徐卓呆　張恨水　程小青　趙叔雍　瀫六山房　嚴獨鶴

出版！

### 目次

再見
倫敦獨一的女車夫
換心術
每下愈況
假父
明月樓
辰州派之武術
落花時節

合訂一大册。定價四角。特價對折。大洋兩角。經售處望平街二七九號上海畫報館。

■東北年鑑一二兩批到滬均已售罄俟三批到後再行登報通告■

七浦路中和印刷所代印

# 郎靜山攝影直例

甲種
二張十元
六張念七元
十二張四十八元

乙種
二張六元
六張十五元
十二張廿四元

地址
北四川路北四川里一號
靜山攝影室


## □正近今俠義小說之誤

（路鐵珊）

□宜興路若詹軼事（上）

路若詹、宜興人、（近今俠義小說、每作民詹、實誤、）諸生、有文武才、與甘鳳池白泰官諸人、均以武俠名於時、尤與白泰官相友善、時稱常州白太官、宜興路若詹、少時嘗華服赴鄉友飲、有鄉人担糞入市、猛與相撞、糞汁四濺、衣履盡污、若詹怒、以手拍其肩曰、何不慎乃爾、鄉人謙謝而去、時有老人立門首見之、招若詹曰、鄉人固莽撞、然出于無心、君不應如是重創之、若詹不能隱、因告之悔、老人曰、汝弗能救乎、可喚之來、鄉人返、老人以足蹋之跌數丈外、吐紫血升許、老人曰愈矣、苟不早救、恐有性命憂也、若詹拜伏、請受業、老人曰、老夫老矣、不足師、小女頗解技擊、可共研究也、相與入室、老人先告女立樓頭、請若詹上、甫及樓、少女身略轉側、若詹如受重擊、猛墮樓下、三上三墮、因謝服、請師、少女曰、此粘衣十人跌也、爲防禦術最上乘、

若詹居其家數月、盡得其傳、遂成夫婦、由是技益進、名益噪、與人角、無得近之者、時行河運、宜興常泊糧船數十艘、丁役皆清淮人、饒有膂力、特官差橫甚、入市購物、多不給值、市商畏之如虎、不敢與爭、有婦人於河畔傾穢器、適當糧船、船人怒、縛之桅顛、若詹過之大怒、一躍登桅、負之而下、船人驚駭、詢之知若詹、不敢追、然蠻橫猶未戢也、

□行雲流水□（王濟遠先生歐遊作品展出品之一作於巴黎公園）

□愛國女學高材生李鳳眞女士□（梁玉珍女士攝於法公園）

## □陳灨一先生四十壽詩

□陳藻青先生四十壽詩（張弧）

少陵客同谷。散髮拾橡栗。亂世重戈矛。胡爲恃不律。吾友陳藻青。慷慨慕儒術。往歲客遼東。從戎氣無匹。露布馳珠璣。灰盤預機密。終因輿味差。挂冠事竄逸。坐是生計殊。簞瓢弗終日。偉哉丈夫忱。境厄志彌壹。今年歸江南。論衡甫四秩。窮通士所常。壯晦晚逾吉。翊君內府充。神完目如漆。抱茲栽道賁。當楓方造膝。飄飯玉此委。嘗爲蒼生出。延齡在樂天。無事引松朮。蘆節喫愈甘。從茲勝崖蜜。

□藻青先生四十初度（袁思亮）

往者楊侍郎。自許嵇阮儔。名理霏清言。坐與禮法仇。陳生肺腑親。賓坐接風流。苦積臨江書。下筆不能休。山邱一以往。玄鬢不再謀。君言強仕年。儲書衆所蓄。長身家法在。世論空悠悠。新城有名德。懷哉在千秋。

## □陳蝶衣詞人朱銘慶女士新婚致詞

（丹翁）

國難聲中可言賀○賀君伉儷結同心○同心並賀全民族○療瘵求之直到今○唱隨漢滿藏蒙回○模範陳朱一例推○夫曰積勳婦銘慶○家家鐘鼓樂交杯○

□參加上海婦女救國大同盟會之滬江大學全體女生□（葉長烈攝贈）

## □驚人之報告

（諍言）

東三省全部面積
大於沿海之七省

連日閱報、於悲憤之餘、至爲觖望、蓋政府至今無明白之表示、對日究取何種方策也、惟申報本埠新聞有一驚人之報告、即勸國人注意東三省面積是巳、原文云、『昨據研究輿地者某君語人云、遼・吉・黑・三省之總面積、計三百五十三萬三千方里、大於沿海之冀・魯・蘇・浙・閩・粵・桂・等七省、蓋七省之總面積、不過三百四十四萬七千五百方里、比較之下、尙少八萬四千七百方里、故國人應速自猛醒、當知國家領土、尺寸不可喪失、況偉大之東省乎、』觀上所言、吾人宜若何自拔、以挽危亡、否則東三省非我所有、數年或數十年而後、即沿海七省、又何嘗不危險耶、國人不葆愛其土地、蓋未有若今日中華民族之甚也、嗚呼、

## □各大學學生之旅費

（津津）

上海各大學學生晉京請願、有數千餘人、照路員的例子、四分之一買票、這筆路費可也不少、聽說每人担任洋兩元、不去的學生、除了病假外、一律每人四元、算是加倍罰款、沒有一個不繳的、並且去的人、擠在四等車上、也很多啦、眞可表現青年救國熱心、

□鐵道部程景之女公子□子甫生十月活潑可愛

## □劉伯溫之書法猶在人間

（春冰）

劉基字伯溫、靑田人、助明太祖定國封誠意伯、所著有一粒粟、三命奇談、滴天髓、燒餅歌等書、至今婦孺無不知爲劉靑田者、其爲人天資卓絕、料事如神、合政治家陰謀家哲學家天文家地理家爲一人、尤工顏艸、世所希見、今年忽發見劉之字軸於南京、乃書贈當時大將常遇春者、活虎生龍、天矯不羣、其用筆可謂前無古人、後無來者、有人勸以此軸、陳列京師美術展覽會、物主未允、又有某脊本家願出三萬金購此實物、亦遭拒絕、按劉雖仕明、實爲元至順癸丑進士、故其作品、當列入元末大家云、

□巴黎小凱旋門□（王濟遠先生歐遊作品展出品之一）

# 南京中華照相館

本號創設於南京城中奇望街中市多年久蒙各界賜顧備承稱譽榮幸之下未敢以藝術已臻完善自居仍當精益求精務使實際美滿以期不負雅望茲者各種鏡頭配置齊全無論出外團體以及美術單照所有出品均求工細迅速如荷惠臨無任歡迎

▲電話▼二二六一三


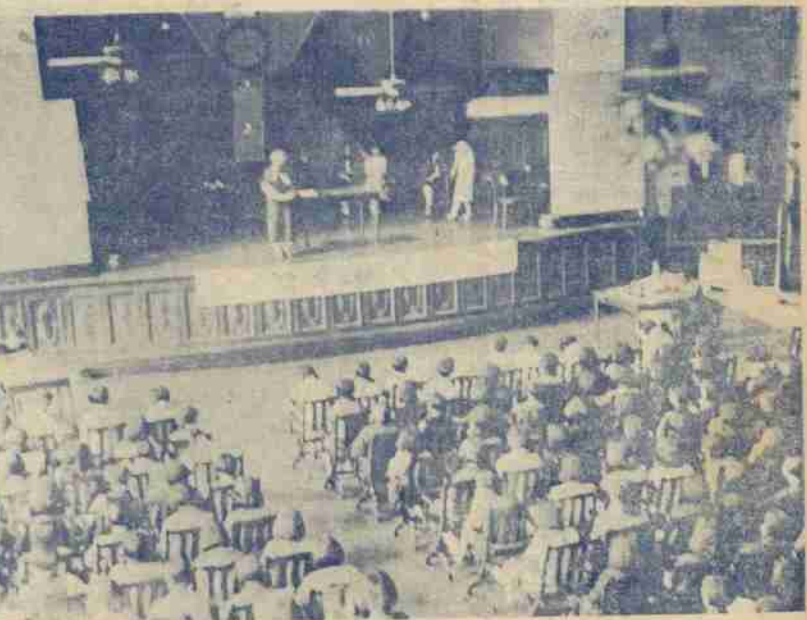

□上海婦女救國大同盟會在市商會舉行全體大會留影□（葉長烈攝贈）

## □暴日脅迫下之中國傀儡

（道聽）

遼甯治安委員會與吉林省長官公署、相繼成立、鐵蹄之下、有何可言、傀儡登場者、當亦哭笑不得、用將袁金鎧熙治闞朝璽之小史、略記於此、

□袁金鎧　字潔珊、遼陽籍、與王希哲榮孟枚二先生、有遼東三才子之目、自奉儉約、悉已記於晶報、今任委員、非其本懷也、

□熙治　字克明、旗人、日本士官學校畢業、今日軍赴吉之多門中將、爲熙之授業老師、熙任張輔帥參謀長甚久、輔帥吏治有聲、治軍有方、熙亦助力不少也、

□闞朝璽　字子珍、吉林籍、在軍旅時、殺戮甚重、有『闞大刀』之稱、竟謂砍大刀也、今歲入京、謀設鏡波湖水電公司及造紙廠、無結果而歸、平素與張學良不甚接洽、

## □記朱慶瀾之發軔

（古虹）

朱慶瀾將軍自粵省長卸任後、屏絕仕途、盡力社會事業、福被蒼生、不啻廣廈萬間、今夏水災突發、遍十數省、朱奔馳南北、籌款賑災、不遺餘力、國人無不交口稱譽、惟朱發軔原因、知者殊鮮、用告世人、以資談助、朱浙紹人、以末僚聽鼓遼黑、過事刻苦耐勞、任重致遠、時張錫鑾任行營翼長、深器其才、辛亥革命、項城當國、任張爲鎮安上將軍、總制三省、并授以用人全權、張以朱雖文士、統治黑軍、頗負盛名、擬重用之、但資望略淺、且裴其勳吳俊陞等、正謀督黑、張躊躇間、適黑紳某蒞瀋謁張、談次、述朱在黑省練軍情形、即寒冬風雪、單衣薄袷、猶鼓厲士卒、不輟演習、張驚起曰、子橋眞奇士也、薦爲鎮安左將軍、督理黑龍江軍務、此即朱氏發軔之原因也、張既辟朱氏、當謂幕僚任毓麟方大猷費保彥曰、老眼可識英雄否、幕僚咸稱善、後朱氏治績爍然、張每舉以告人、以示得意、張錢塘人、曾從鮑超剿太平天國、甲午復敗日軍於寬甸縣、實同光以來之名將也、

□康南湖先生手翰□（照原樣大小）

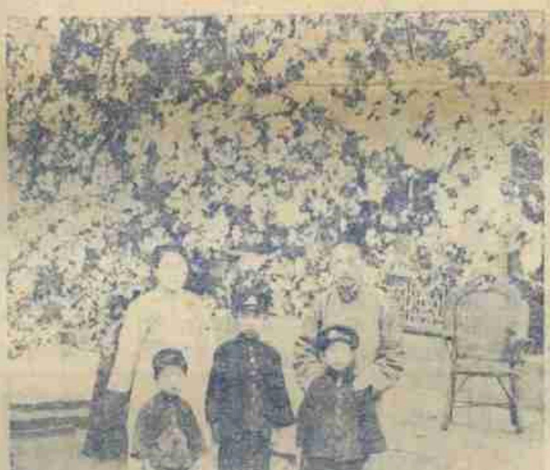

□康南湖先生伉儷及其公子等合影□

## □旅滬日商之集議

（津津）

□準備相當時期回國

□經濟絕交今番最烈

聞邇日旅滬日本僑商、連番召集會議、咸下愛國決心、準備犧牲到底、聯翩回國、實以今次滬上不買日貨、較諸以前諸次、不可同日而語、歷次皆由日商請其政府對華改善態度、今知難以挽回、決不再向政府請願、即道一聲「不如歸去」也、

★　★　★

## □蔣主席的五千套軍衣

（覺公自京寄）

□各大學學生不能穿

日本強佔遼吉、上海大學生一致奮起、到京請願、方纔表現我們中國人心未死、要不然、簡直死氣沉沉、還像個國家嗎、蔣主席見上海各大學學生二千五百餘人來京、甚爲欣喜、在軍官學校訓話時候、說既然諸生熱心救國、我是極爲歡迎、現在我有五千套軍衣、請你們大家穿起來、受軍事訓練、各學生因爲均有高等教育基礎、拋棄可惜、面面相覷、答應不下、蔣也掉轉詞鋒、勸大家當晚回去、並不是各學生不願意當兵、不敢當兵、實在是怕丟掉書本、荒廢學問可惜、我們應該原諒他們的、

## □介紹『新報』

（記者）

政府將以黨政軍三者分畀三巨頭、先此制度而行者、有新報、舒舍子君主幹、尤半狂君主撰、楊塵因君主編、十日出版、

★　★　★

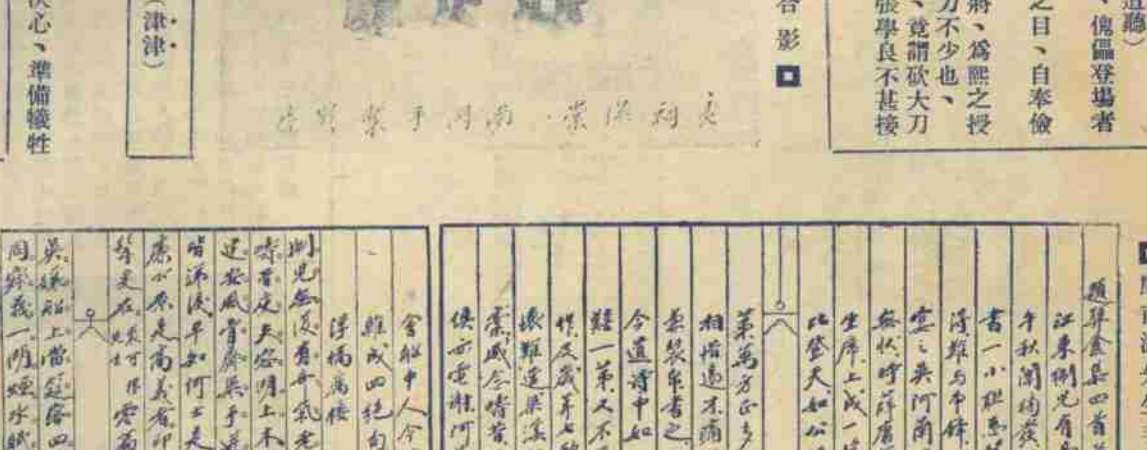

□康南湖先生手錄孫寒厓先生詩□

## 冲洗照片好機會

五洲大藥房附設冲洗部

依爾福乾片軟片晒印紙出品精良名著中外自歸本藥房經售以來銷路益旺茲爲便利攝影者起見特在總公司附設冲晒部凡自十月一日起至十月三十一日止向本公司總支各店購買依爾福乾片軟片憑發票前來冲晒者概不取費惟每片晒印一張爲限　各界諸君欲得清晰照片者請弗失此機會

上海四馬路五洲大藥房總公司啓

第一支店天后宮橋北堍　第二支店北四川路靶子路口
第三支店小東門東門路

## □天上人間（三〇四）

（張恨水）

第八回　一曲清歌雪窗溫綺夢　三杯淡酒野店送寒車

只是微笑、一曲彈完、黃麗華先說了一句獻醜、周秀峯情不自禁的、就鼓了一陣掌、笑道、唱得好、唱得好、魏丹忱笑道、是不是說黃女士的因爲你唱得好、周秀峯道、對了、魏丹忱笑道、那末、因爲你這三個字、不算虛設的了、周秀峯聽他的語音、重在因爲你三個字、心裏恍然大悟、也笑道、像你們說話、隨處安着機巧、教人家眞難於對付、黃麗華笑道、其實也沒有什麼難對付、一切置之不理、都用平常的態度來對付、他也就會感到無法可施的了、魏丹忱笑道、你二位倒是聯合着、站在一條戰線上、黃麗華道、你一句話說到兩個人、這兩個人怎樣不聯合反攻呢、魏丹忱歎了一口氣道、那個知道我們這一片苦心呢、我們雖然是在這裏開玩笑、其實是頗有情人早成眷屬、故意把別人所認爲秘密的話、給他宣揚開來、不料你二位不明白這其間的道理、倒老要和我們辯論、這樣一說弄得周黃二人都不好說什麼、只是微微一笑、曾美婉笑道、你這人說話、是怎麼樣的、也未免太露骨一點、說得人家多難爲情呢、黃麗華笑道、有你們這二位一倡一嗬、一推一送、這只是讓人家加倍的難爲情罷了、好在我這人、臉皮也還不薄、你縱然用種種側擊旁敲的法子、但是我也認爲無足輕重、曾美婉道、你怎麼說是無足輕重呢、黃麗華道、並不是什麼無足輕重、我以爲無論一件什麼事、總是眞者自眞、假者自假、別人開玩笑是不相干的、曾美婉道、那末、據你說、你二位的事、是眞是假呢、黃麗華笑道、我不能答覆、除非你們答覆我之後、是眞是假、你說、你們是眞是假呢、曾美婉和魏丹忱對望着笑了一笑、二人均說不出所以然來、周秀峯笑道、不必把這個話再提了、找一件事來賞雪罷、你們看看、窗外的雪、越下越大了、黃麗華對於魏曾的笑話、也覺有些窮於應付、也就趁了這個機會、將對外幾扇樓窗的窗簾、一齊扯了開來、那外面人家屋頂上鋪的雪層、遙望皆白、却有一種白光、反射到屋子裏、屋子裏感着這種光、也不像日光、也不像燈光、只覺滿室通明而巳、那天空上的雪、只稀稀的飛着鵝毛片、

□啓事　天上人間已有人應徵、望弗再寄、

## □無敵牌唱片發音膠

本品出世未久。已得無上信譽。因其效用確實。絕非誇誕。不論何種牌號唱片。但除破碎劃損者外。任令滿面白花。走不動唱不出。以及沙沙作響。嗚嗚而停者。一經刷抹。立刻精神煥發。高唱入雲。最顯著的奇效。如梅蘭芳的俊襲人。程豔秋的文姬歸漢及碧玉簪。尚小雲的千金全德之嫁娶。言菊朋的週龍閣。臥雲居士的徐母罵曹。經過多次開唱之後。中間有兩句唱不出來的缺點。用過發音膠以後。他就腔圓調穩。把絕好的韻味兒顯了出來。不由得點頭擊節。歎爲聞所未聞。你如不信。請試試瞧。上海先施公司永安公司中華書局亨得利鐘表行餘昌鐘表行金聲得勝心聲快樂天樂天聲新聲三星百靈中國等各大唱片公司均有出售。每瓶定價六角。每打六元。批發每羅六十元。別扣潤。發行者家庭工業社及各支分社經售處。

法租界八仙橋愷自邇路口

萬昌米號

電話一〇一五六

本廠自運常錫
糙粳機器碾白
兼售麵粉雜糧
馬料零趸批發
承蒙惠顧格外
克己